

# Lehrpersonenstatistik 2010/2011

Bildungsdepartement

Version vom 15. Juni 2011

letzte Korrektur vom 29.8.2013



# Lehrpersonenstatistik 2010/2011

Die Zahlen dieser Lehrpersonenstatistik basieren auf den Angaben der Schulträger, die zu Beginn des Schul-jahres 2010/2011 (September 2010) dem Bildungsdepartement einzureichen waren.

Lehrpersonen, die an verschiedenen Stufen unterrichten, sind in jener Stufe erfasst, wo sie das grössere Pensum erteilen.

Herausgeber: Bildungsdepartement des Kantons Schwyz  
Kollegiumstrasse 28, 6431 Schwyz  
[avs@sz.ch](mailto:avs@sz.ch)

Sachbearbeiter Bildungsstatistik: Hans-Peter Bertin  
Amt für Volksschulen und Sport  
Tel. 041 819 19 64  
[hans-peter.bertin@sz.ch](mailto:hans-peter.bertin@sz.ch)

Anfragen, Rückmeldungen, Wünsche und Anregungen nehme ich gerne entgegen.

Juni 2011

---

## Inhaltsverzeichnis

|  |   |
|--|---|
| <b>Lehrpersonen an der Volksschule</b>                                 | 2 |
| Übersicht und Entwicklung der Lehrpersonenzahl                         | 2 |
| Aufteilung nach Stufe, Geschlecht und Alter                            | 3 |
| Entwicklung der Geschlechterverteilung und Beschäftigungsgrad          | 4 |
| Verhältniszahlen LP/Klasse und S/LP und Austritte und Eintritte (2010) | 5 |
| <b>Lehrpersonen der Sekundarstufe II</b>                               | 6 |
| Übersicht und Beschäftigungsgrad                                       | 6 |
| Aufteilung nach Stufe, Geschlecht und Alter                            | 7 |

---

## Das Wichtigste in Kürze

- ▶ Die vorliegende **Lehrpersonenstatistik** ist gleich aufgebaut, wie die letztjährige.
- ▶ In der öffentlichen **Volksschule** wurde im Januar 2011 mit der Einführung der **schuldatenverwaltung.sz** (zentrale Daten- und Arbeitsplattform für alle Akteure) begonnen. Die verzögerte Einführung der schuldatenverwaltung.sz hat zur Folge, dass die vorliegende Bildungsstatistik gegenüber den Vorjahren verspätet erscheint.
- ▶ Die Zahl der Lehrpersonen an der **Volksschule** ist praktisch gleich geblieben.
- ▶ Die Zahl der **Austritte** hat im letzten Jahr wieder zugenommen. Die Fluktuation beträgt 11.1 %. Rund ein Drittel der austretenden Lehrpersonen wechseln jeweils den Schulort.
- ▶ Die **Geschlechterverteilung** scheint sich in den letzten Jahren eingependelt zu haben: In der Primarschule arbeiten 3/4 Frauen und 1/4 Männer. In der Sekundarstufe I sind die Männer mit 56% knapp in der Überzahl.
- ▶ Die Verteilung auf die **Altersstufen** zeigt nur kleine Verschiebungen gegenüber dem letzten Jahr.
- ▶ Die Verschiebungen bei der Aufteilung nach **Arbeitspensum** sind vorwiegend auf die bessere Datenlage durch die Einführung der schuldatenverwaltung.sz zurückzuführen. Konsequenterweise werden ab diesem Jahr die Zusatzpensen z.B. für Hausämter im Pensum mitberücksichtigt.
- ▶ Detailauswertung der **Austritts-Gründe**: Wegen der kleinen Zahlen ist die Interpretation heikel.
- ▶ Während in der Volksschule rund ein Drittel der Lehrpersonen Männer sind, sind es auf der **Sekundarstufe II** rund zwei Drittel.
- ▶ Die **Verteilung nach Beschäftigungsgrad** ist bei den Mittelschulen ausgeglichen. Als Folge des Bildungsangebotes bei den Berufsfachschulen unterrichten dort mehr als die Hälfte der Lehrpersonen mit einem Pensum von weniger als 50%.

|                             |             |              |
|-----------------------------|-------------|--------------|
| Lehrpersonen 2009/2010      | 1820        | 100.0%       |
| Austritte (bis Sommer 2010) | 202         | 11.1%        |
| Eintritte (im Sommer 2010)  | 199         | 10.9%        |
| <b>Lehrpersonen aktuell</b> | <b>1817</b> | <b>99.8%</b> |

### Aufteilung nach Stufe

|                 | Frauen      | Männer     | Total       |       |
|-----------------|-------------|------------|-------------|-------|
| Kindergarten    | 211         | 3          | 214         | 11.8% |
| Primarstufe     | 830         | 297        | 1127        | 62.0% |
| Sekundarstufe I | 209         | 267        | 476         | 26.2% |
| <b>Total</b>    | <b>1250</b> | <b>567</b> | <b>1817</b> |       |

### Aufteilung nach Alter

|                   | Frauen      | Männer     | Total       |       |
|-------------------|-------------|------------|-------------|-------|
| 60 und mehr Jahre | 34          | 64         | 98          | 5.4%  |
| 55 - 59 Jahre     | 111         | 110        | 221         | 12.2% |
| 50 - 54 Jahre     | 162         | 86         | 248         | 13.6% |
| 45 - 49 Jahre     | 143         | 75         | 218         | 12.0% |
| 40 - 44 Jahre     | 155         | 72         | 227         | 12.5% |
| 35 - 39 Jahre     | 162         | 50         | 212         | 11.7% |
| 30 - 34 Jahre     | 218         | 61         | 279         | 15.4% |
| 25 - 29 Jahre     | 212         | 47         | 259         | 14.3% |
| bis 24 Jahre      | 53          | 2          | 55          | 3.0%  |
| <b>Total</b>      | <b>1250</b> | <b>567</b> | <b>1817</b> |       |

### Aufteilung nach Arbeitspensum

|              | Frauen      | Männer     | Total       |       |
|--------------|-------------|------------|-------------|-------|
| 90% und mehr | 416         | 407        | 823         | 45.3% |
| 50% - 89%    | 431         | 123        | 554         | 30.5% |
| unter 50%    | 403         | 37         | 440         | 24.2% |
| <b>Total</b> | <b>1250</b> | <b>567</b> | <b>1817</b> |       |

68.8%    31.2%

## Entwicklung der Lehrpersonenzahl in der Volksschule (1999 - 2010)

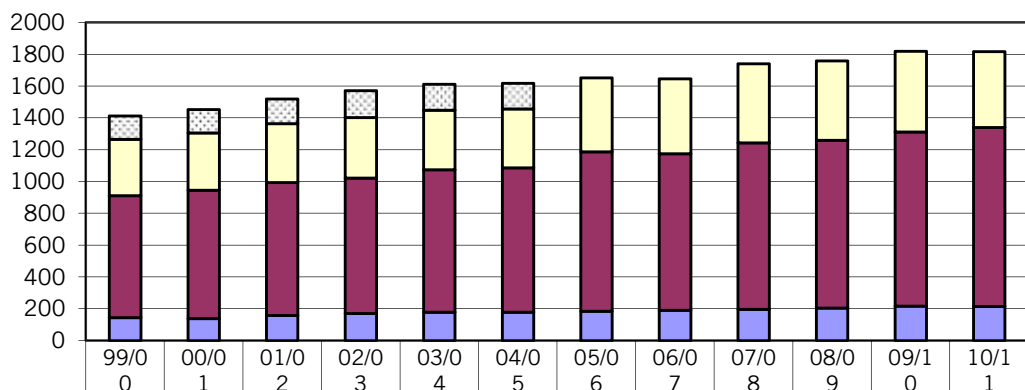

|                       | 99/00 | 00/01 | 01/02 | 02/03 | 03/04 | 04/05 | 05/06 | 06/07 | 07/08 | 08/09 | 09/10 | 10/11 |
|-----------------------|-------|-------|-------|-------|-------|-------|-------|-------|-------|-------|-------|-------|
| ■ Techn. G. / Hausw.* | 147   | 147   | 155   | 168   | 163   | 162   |       |       |       |       |       |       |
| ■ Sekundarstufe I     | 354   | 361   | 371   | 380   | 374   | 371   | 466   | 471   | 498   | 498   | 508   | 476   |
| ■ Primarstufe         | 768   | 807   | 835   | 852   | 897   | 908   | 1003  | 986   | 1046  | 1055  | 1095  | 1127  |
| ■ Kindergarten        | 144   | 138   | 158   | 171   | 178   | 178   | 184   | 190   | 197   | 205   | 217   | 214   |

\* ab 2005/06 in den Stufen mitgezählt

# Aufteilung nach Stufe, Geschlecht und Alter (Volksschule)

## Kindergarten

|                   | Frauen     | Männer   | Total      |        |
|-------------------|------------|----------|------------|--------|
| 60 und mehr Jahre | 4          | 0        | 4          | 1.9%   |
| 55 - 59 Jahre     | 19         | 0        | 19         | 8.9%   |
| 50 - 54 Jahre     | 25         | 0        | 25         | 11.7%  |
| 45 - 49 Jahre     | 22         | 2        | 24         | 11.2%  |
| 40 - 44 Jahre     | 29         | 0        | 29         | 13.6%  |
| 35 - 39 Jahre     | 25         | 0        | 25         | 11.7%  |
| 30 - 34 Jahre     | 31         | 0        | 31         | 14.5%  |
| 25 - 29 Jahre     | 45         | 0        | 45         | 21.0%  |
| bis 24 Jahre      | 11         | 1        | 12         | 5.6%   |
| <b>Total</b>      | <b>211</b> | <b>3</b> | <b>214</b> | 100.0% |
|                   | 99%        | 1%       |            |        |

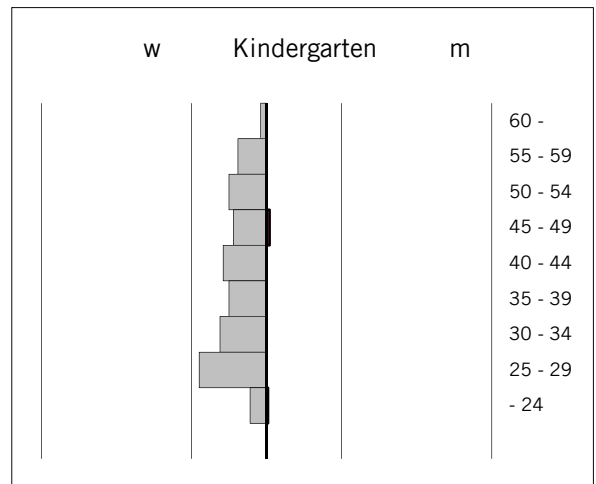

## Primarstufe

|                   | Frauen     | Männer     | Total       |        |
|-------------------|------------|------------|-------------|--------|
| 60 und mehr Jahre | 25         | 25         | 50          | 4.4%   |
| 55 - 59 Jahre     | 78         | 61         | 139         | 12.3%  |
| 50 - 54 Jahre     | 116        | 51         | 167         | 14.8%  |
| 45 - 49 Jahre     | 97         | 43         | 140         | 12.4%  |
| 40 - 44 Jahre     | 100        | 36         | 136         | 12.1%  |
| 35 - 39 Jahre     | 112        | 28         | 140         | 12.4%  |
| 30 - 34 Jahre     | 142        | 26         | 168         | 14.9%  |
| 25 - 29 Jahre     | 122        | 26         | 148         | 13.1%  |
| bis 24 Jahre      | 38         | 1          | 39          | 3.5%   |
| <b>Total</b>      | <b>830</b> | <b>297</b> | <b>1127</b> | 100.0% |
|                   | 74%        | 26%        |             |        |

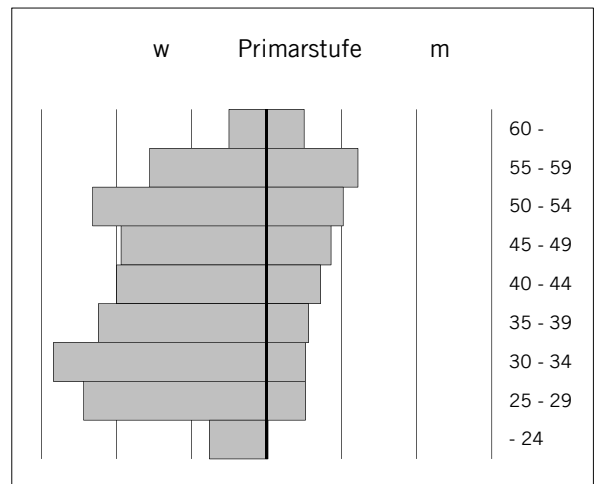

## Sekundarstufe I

|                   | Frauen     | Männer     | Total      |        |
|-------------------|------------|------------|------------|--------|
| 60 und mehr Jahre | 5          | 39         | 44         | 9.2%   |
| 55 - 59 Jahre     | 14         | 49         | 63         | 13.2%  |
| 50 - 54 Jahre     | 21         | 35         | 56         | 11.8%  |
| 45 - 49 Jahre     | 24         | 30         | 54         | 11.3%  |
| 40 - 44 Jahre     | 26         | 36         | 62         | 13.0%  |
| 35 - 39 Jahre     | 25         | 22         | 47         | 9.9%   |
| 30 - 34 Jahre     | 45         | 35         | 80         | 16.8%  |
| 25 - 29 Jahre     | 45         | 21         | 66         | 13.9%  |
| bis 24 Jahre      | 4          | 0          | 4          | 0.8%   |
| <b>Total</b>      | <b>209</b> | <b>267</b> | <b>476</b> | 100.0% |
|                   | 44%        | 56%        |            |        |

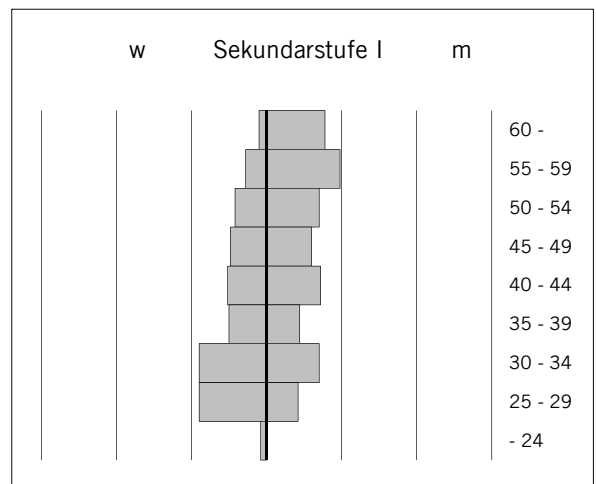

|                           |             |            |             |
|---------------------------|-------------|------------|-------------|
| <b>Total Lehrpersonen</b> | <b>1250</b> | <b>567</b> | <b>1817</b> |
|                           | 69%         | 31%        |             |

# Entwicklung der Geschlechterverteilung Volksschule (1999 - 2010)

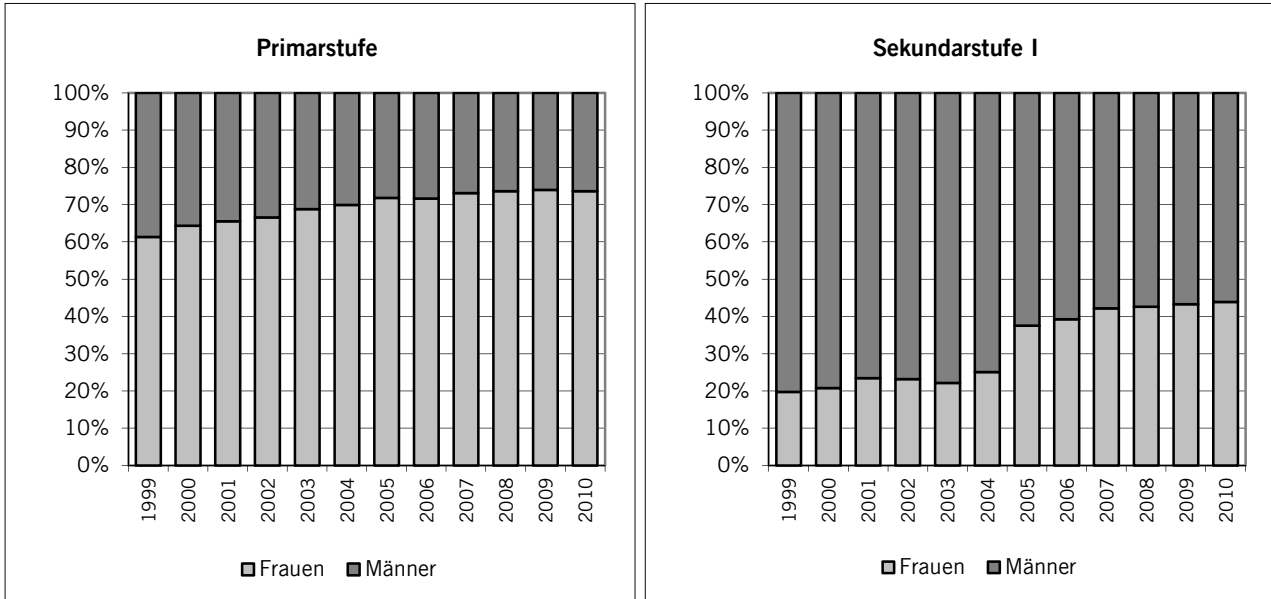

ab 2005: TG/HW-Lehrpersonen in den Stufen integriert

## Aufteilung nach Beschäftigungsgrad Volksschule

|              | Kindergarten |     | Primarstufe |            |             | Sekundarstufe I |            |            |            |     |
|--------------|--------------|-----|-------------|------------|-------------|-----------------|------------|------------|------------|-----|
|              | w/m          |     | w           | m          | Total       | w               | m          | Total      |            |     |
| 90% und mehr | 95           | 44% | 249         | 205        | 454         | 40%             | 73         | 201        | 274        | 58% |
| 50% - 89%    | 62           | 29% | 295         | 70         | 365         | 32%             | 76         | 51         | 127        | 27% |
| unter 50%    | 57           | 27% | 286         | 22         | 308         | 27%             | 60         | 15         | 75         | 16% |
| <b>Total</b> | <b>214</b>   |     | <b>830</b>  | <b>297</b> | <b>1127</b> |                 | <b>209</b> | <b>267</b> | <b>476</b> |     |

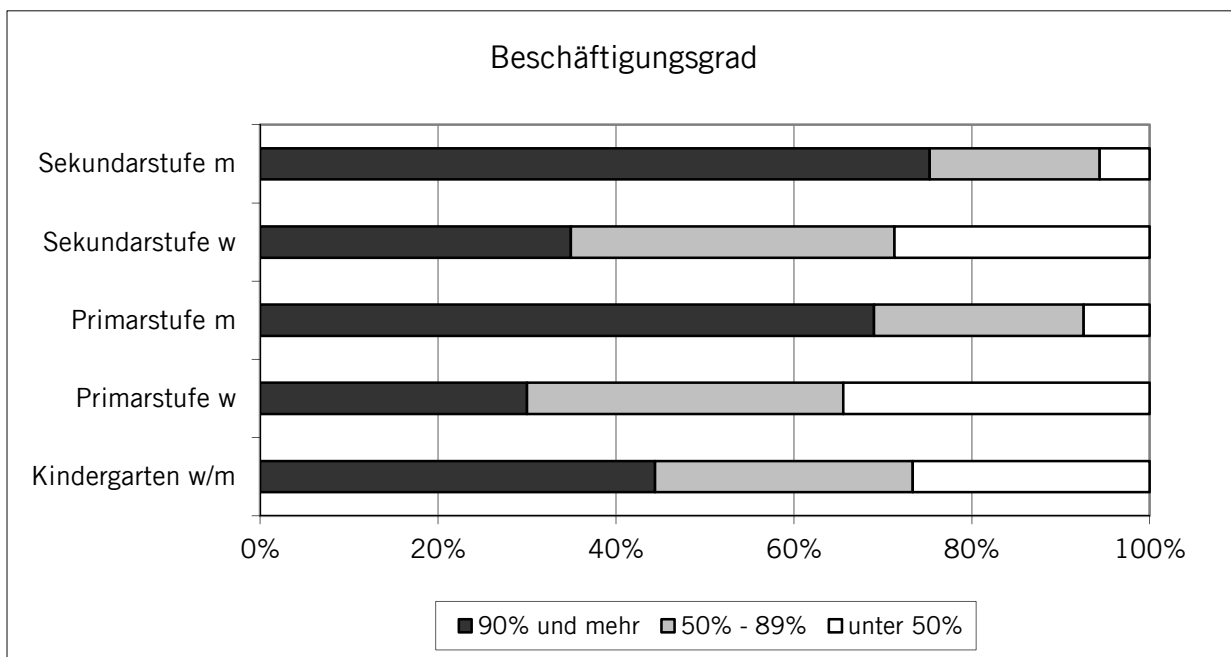

## Lehrpersonen pro Abteilung / Schülerinnen und Schüler pro Lehrperson

Inkl. Teilpensen, Deutsch als Zweitsprache (DaZ), Fachlehrpersonen, Integrative Förderung

### Anzahl Lehrpersonen pro Abteilung

|                             | 99/00 | 00/01 | 01/02 | 02/03 | 03/04 | 04/05 | 05/06 | 06/07 | 07/08 | 08/09 | 09/10 | 10/11 |
|-----------------------------|-------|-------|-------|-------|-------|-------|-------|-------|-------|-------|-------|-------|
| Total Lehrpersonen          | 1413  | 1453  | 1519  | 1571  | 1612  | 1619  | 1653  | 1647  | 1741  | 1758  | 1820  | 1817  |
| Total Abteilungen (Klassen) | 948   | 954   | 962   | 983   | 995   | 1004  | 990   | 983   | 985   | 986   | 991   | 986   |
| Lehrpersonen pro Abteilung  | 1.49  | 1.52  | 1.58  | 1.60  | 1.62  | 1.61  | 1.67  | 1.68  | 1.77  | 1.78  | 1.84  | 1.84  |

### Anzahl Schülerinnen und Schüler pro Lehrperson

|                          | 99/00 | 00/01 | 01/02 | 02/03 | 03/04 | 04/05 | 05/06 | 06/07 | 07/08 | 08/09 | 09/10 | 10/11 |
|--------------------------|-------|-------|-------|-------|-------|-------|-------|-------|-------|-------|-------|-------|
| Total Lehrpersonen       | 1413  | 1453  | 1519  | 1571  | 1612  | 1619  | 1653  | 1647  | 1741  | 1758  | 1820  | 1817  |
| Schüler und Schülerinnen | 17719 | 17671 | 17698 | 17741 | 17745 | 17549 | 17509 | 17419 | 17247 | 17158 | 17015 | 16825 |
| Schüler pro Lehrkraft    | 12.5  | 12.2  | 11.7  | 11.3  | 11.0  | 10.8  | 10.6  | 10.6  | 9.9   | 9.8   | 9.3   | 9.3   |

## Austritte und Eintritte in der Volksschule

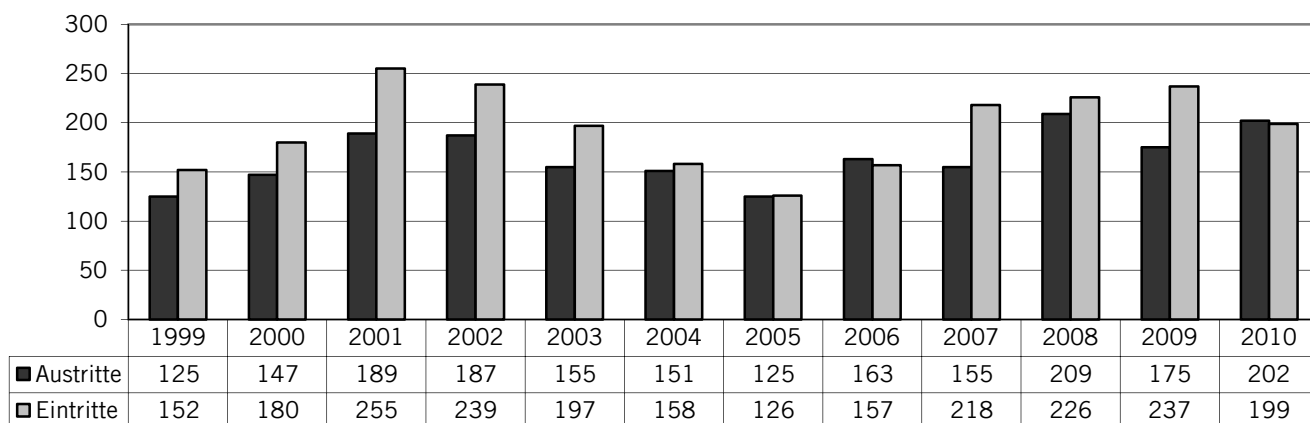

| Austrittsgründe                | 1999       | 2000       | 2001       | 2002       | 2003       | 2004       | 2005       | 2006       | 2007       | 2008       | 2009       | 2010       |
|--------------------------------|------------|------------|------------|------------|------------|------------|------------|------------|------------|------------|------------|------------|
| Berufswechsel                  | 17         | 11         | 21         | 14         | 16         | 6          | 9          | 16         | 11         | 21         | 17         | 16         |
| Schulortwechsel im Kanton      | 10         | 13         | 23         | 36         | 25         | 21         | 10         | 18         | 22         | 33         | 30         | 37         |
| Schulortwechsel ausserhalb     | 13         | 20         | 34         | 22         | 22         | 22         | 11         | 14         | 21         | 39         | 25         | 42         |
| Mutterschaft                   | 14         | 20         | 18         | 20         | 20         | 11         | 17         | 19         | 17         | 17         | 21         | 14         |
| Heirat                         | 2          | 1          | 0          | 1          | 0          | 0          | 0          | 0          | 0          | 0          | 1          | 1          |
| Ausland                        | 8          | 4          | 5          | 2          | 6          | 10         | 5          | 7          | 2          | 7          | 8          | 9          |
| Wegzug                         | 5          | 2          | 4          | 2          | 2          | 4          | 5          | 2          | 0          | 4          | 2          | 2          |
| Reisen, Sport                  | 1          | 4          | 2          | 4          | 4          | 4          | 0          | 1          | 2          | 2          | 8          | 5          |
| Bildungsurlaub                 | 10         | 14         | 12         | 12         | 9          | 7          | 6          | 13         | 2          | 5          | 4          | 1          |
| Pensionierung                  | 7          | 5          | 13         | 5          | 10         | 10         | 18         | 17         | 12         | 22         | 16         | 22         |
| Stellenabbau                   | 4          | 8          | 6          | 2          | 8          | 4          | 3          | 5          | 3          | 3          | 1          | 1          |
| Lehrbewilligung aufgelöst      | 3          | 7          | 4          | 0          | 0          | 6          | 7          | 10         | 6          | 7          | 1          | 3          |
| Todesfall / Krankheit          | 0          | 0          | 1          | 1          | 3          | 2          | 1          | 1          | 5          | 4          | 2          | 1          |
| Weiterbildung                  | 16         | 12         | 24         | 17         | 9          | 15         | 6          | 8          | 17         | 3          | 3          | 3          |
| Jahresstellvertretung          | 7          | 11         | 2          | 13         | 11         | 11         | 10         | 12         | 4          | 15         | 15         | 8          |
| "Burnout"                      | 1          | 2          | 4          | 2          | 0          | 1          | 0          | 0          | 2          | 3          | 0          | 1          |
| weitere Gründe / keine Angaben | 7          | 13         | 16         | 34         | 10         | 17         | 17         | 20         | 29         | 24         | 21         | 36         |
| <b>Total Austritte</b>         | <b>125</b> | <b>147</b> | <b>189</b> | <b>187</b> | <b>155</b> | <b>151</b> | <b>125</b> | <b>163</b> | <b>155</b> | <b>209</b> | <b>175</b> | <b>202</b> |